COMUNE DI MARZIO

PROVINCIA DI VARESE

Via Marchese Menefoglio n. 3 - CAP. 21030 - TEL 0332.727851 – FAX 0332.727937

E-mail: info@comune.marzio.va.it – PEC:comune.marzio@pec.regione.lombardia.it

COPIA

Determinazione del Responsabile dell' AREA TECNICA Registro Generale n.109 del 14.11.2018 Registro settoriale n. 32

OGGETTO: SERVIZIO SGOMBERO NEVE STAGIONE 2018-2019. PRESA D'ATTO GARA DESERTA E CONSEGUENTE EMISSIONE DI INVITO DIRETTO

L'anno duemiladiciotto, il giorno quattordici del mese di novembre, presso la residenza municipale di Marzio

IL RESPONSABILE DELL'AREA AREA TECNICA

- Richiamato il Decreto del Sindaco n. 1 del 27.05.2014 con il quale, ai sensi dell'art. 53, comma 23, della Legge 28/12/2001, n. 448, il sottoscritto è stato nominato "*Responsabile dei Servizi Economico-Finanziario-Tributi; personale; demografici/stato civile/elettorale; istruzione; cultura; commercio; sport e turismo; manutenzione ordinaria patrimonio comunale"***,** *del* Comune di Marzio;

- Dato atto che, sulla base del suddetto provvedimento ed ai disposti dell'art. 107 del decreto legislativo 267/2000, la competenza del presente provvedimento è assegnata al sottoscritto;

- Visto che con determinazione n. 85 del 29.09.2018 era stata indetta gara sul portale regionale ARCA SINTEL al fine di affidare il servizio sgombero neve per la stagione invernale 2018-2019, invitando all'uopo n. 5 ditte;

- Dato atto che entro il termine di scadenza ore 12.00 del 29 ottobre non è pervenuta alcuna offerta come risulta dal report di gara n. **101976176**;

- Considerato che necessita comunque appaltare il servizio di cui trattasi al fine di garantire la sicurezza della percorribilità delle strade comunali in caso di nevicate;

- Ritenuto pertanto, sempre tramite il portale ARCA SINTEL, necessario inviare richiesta di offerta ad altra ditta del luogo, determinando quale scadenza per l'offerta le ore 10.00 del 21 novembre 2018;

D E T E R M I N A

1) Di dare atto che la gara per l'affidamento del servizio sgombero neve stagione 2018-2019 **è andata deserta**, come risulta dal report n. **101976176**;

2) Di procedere, sempre sul portale ARCA SINTEL e tramite la richiesta di offerta (RDO) allegata al presente atto per farne parte integrante e sostanziale, a lanciare una nuova gara in considerazione dell'importanza dell'affidamento del servizio di cui trattasi;

3) In relazione al combinato disposto dell'art. 192 del T.U. Enti locali emanato con D.Lgs. 18 agosto 2000, n. 267 e succ. modif. e dell'art. 32, comma 2, del D.Lgs. 18 aprile 2016, n. 50, nel seguente prospetto si indicano gli elementi e le procedure applicate per l'affidamento del contratto d'appalto del servizio in oggetto:

OGGETTO DEL CONTRATTO	D.Lgs. n. 50/2016 Art. 32 c. 2 T.U. n. 267/2000 Art. 192 c.1/b	L'oggetto del contratto d'appalto è il SERVIZIO DI SGOMBERO NEVE nelle strade ed aree di parcheggio comunali per la stagione invernale 2018/2019.
FINE DA PERSEGUIRE	D.Lgs. n. 50/2016 Art. 32 c. 2 T.U. n. 267/2000 Art. 192 c.1/a	Assicurare la regolare circolazione veicolare e pedonale.

FORMA DEL CONTRATTO	D.Lgs. n. 50/2016 Art. 32 c. 14 T.U. n. 267/2000 Art. 192 c.1/b	La forma prescelta per la stipula del contratto d'appalto è: Scrittura privata.
CLAUSOLE CONTRATTUALI ESSENZIALI	D.Lgs. n. 50/2016 Art. 32 c. 2 T.U. n. 267/2000 Art. 192 c.1/b	Le clausole essenziali sono contenute nel capitolato speciale d'appalto allegato.
INDIVIDUAZIONE DELL' OPERATORE ECONOMICO	D.Lgs. n. 50/2016 Art. 32, c.2, lettera a)	BENIGNA Alberto con sede in Marzio
RAGIONI DELLA SCELTA DELL'OPERTORE ECONOMICO	D.Lgs. n. 50/2016 Art. 32, c.2, lettera a)	Ditta in loco atta a garantire il regolare servizio.
IMPORTO DEL CONTRATTO e NORMATIVA DI RIFERIMENTO	D.Lgs. n. 50/2016 Art. 32 c. 2 T.U. n. 267/2000 Art. 192 c.1/b D.Lgs. n. 50/2016 Art. 36 c. 2	€. 7.750,00 (I.V.A. esclusa)

4) di dare atto che la spesa è riferita al CIG n. **Z0A251BAF6**;

5) di dare atto che la spesa di euro **€ 7.750,00 (oltre Iva 22% per un totale di € 9.455,00)**, è prevista per Euro 1.625,00 (oltre Iva per un totale di € 1.982,50) sui fondi della Missione/Programma/Titolo 10/05/1 capitolo 10810301 art. 1 competenza 2018 e per la differenza di Euro 6.125,00 (oltre Iva per un totale di € 7.472,50) sui fondi della medesima Missione/Programma/Titolo/capitolo ed articolo della gestione 2019;

6) di dare atto che la presente Determinazione diverrà esecutiva con l'apposizione del visto di regolarità contabile, attestante la copertura finanziaria del relativo impegno da parte del Responsabile dell'area economico-finanziaria;

7) di dare atto che la presente Determinazione viene pubblicata all'Albo Pretorio on line del Comune di Marzio, per rimanervi affisso quindici giorni consecutivi, in esecuzione delle disposizioni di cui alla Legge n. 69/2009;

8) di iscrivere il presente atto nel registro generale delle determinazioni, disporne la raccolta in formato cartaceo nell'archivio comunale e conseguentemente la pubblicazione sul sito web comunale www.comune.marzio.va.it sezione "*Amministrazione Trasparente /Provvedimenti/provvedimenti dirigenziali.*".

IL RESPONSABILE DELL' AREA TECNICA
F.to Maurizio FRONTALI

COMUNE DI MARZIO

PROVINCIA DI VARESE

Via Menefoglio n. 3 – CAP. 21030;Tel. 03322727851; Fax 0332727937
e- mail info@comune.marzio.va.it.
PEC comune.marzio@pec.regione.lombardia.it

INVITO A PRESENTARE OFFERTA PER AFFIDAMENTO ANNUALE DEL SERVIZIO DI SGOMBERO NEVE. STAGIONE 2018/2019
CIG. Z0A251BAF6

IL RESPONSABILE DELL'AREA TECNICA
RENDE NOTO

che il Comune di Marzio intende affidare, per la durata di un anno salvo rinnovo per pari data ed alle stesse condizioni, il *SERVIZIO DI* SGOMBERO NEVE. STAGIONE 2018/2019. A tale scopo si precisa che:

1. OGGETTO E FINALITA'

1. Il servizio – oggetto della futura convenzione da sottoscrivere tra il Comune di Marzio e l'impresa – comprende tutto quanto specificato nell'apposito capitolato di appalto.
2. L'impresa aggiudicataria è tenuta a predisporre un apposito Piano di sicurezza per lo svolgimento delle mansioni ai sensi del D. Lgs. n. 81/2008.

2. MODALITA' DI PARTECIPAZIONE ALLA GARA e TERMINE PRESENTAZIONE OFFERTE

1. L'impresa, se interessata al presente appalto, è invitata a presentare la propria migliore offerta inserendo un **ribasso percentuale** sulla presunta base di appalto di euro 7.750,00 (SETTEMILASETTECENTOCINQUANTA/00) tramite il portale **SINTEL**.
2. Il termine di scadenze delle offerte viene fissato alle ore 10.00 mercoledì 21 novembre 2018.

3. TRATTAMENTO DATI PERSONALI E RESPONSABILE DEL PROCEDIMENTO

1. Il trattamento dei dati personali forniti dai concorrenti saranno trattati, ai sensi dell'art. 13 del D.Lgs. n. 196/2003 esclusivamente per finalità connesse all'espletamento della procedura di gara. I concorrenti avranno la facoltà di esercitare i diritti previsti dal suddetto articolo. Il titolare del trattamento dei dati personali è il Comune di Marzio.
2. Responsabile del Procedimento è il Cav. Maurizio Frontali.
3. Ulteriori informazioni e chiarimenti potranno essere richiesti presso il Ufficio Tecnico del Comune di Marzio - Via Menefoglio 3 - Tel. 0332.727851 - Fax 0332.727937
e-mail: info@comune.marzio.va.it.

Marzio,
Prot. n.

Il Responsabile dell'Area Tecnica
Cav. Maurizio Frontali
Documento firmato digitalmente ai sensi di legge

ALLEGATO ALL'INVITO
PROT. N. DEL .

Comune di Marzio
Prov. di Varese

CAPITOLATO D'APPALTO PER SERVIZIO SPARTINEVE
SULLE STRADE COMUNALI
STAGIONE INVERNALE 2018/2019

ART. 1 -OGGETTO E DURATA DELL'APPALTO

L 'appalto ha per oggetto il servizio di spartineve con impiego di mezzi e macchinari idonei, **nelle strade comunali e nei parcheggi pubblici** di Marzio per una estensione di circa km. 3,8 stagione invernale 2018/2019, come evidenziato dall'allegata planimetria.
Esso si intenderà rescisso, senza obbligo di disdetta e di pieno diritto, allo scadere del termine fissato in contratto.

ART. 2 -DIVIETO DI CESSIONE

E' fatto esplicito divieto all'appaltatore di cedere o subappaltare in tutto o in parte il servizio oggetto del presente capitolato, salvo la possibilità di ricorso a ditte specializzate che disponessero di macchinari speciali, in caso di eccezionali eventi nevosi.

ART. 3 - OBBLIGHI E RESPONSABILITA' DELL'APPALTATORE

Oltre all'impiego di mezzi e macchinari idonei l'impresa dovrà disporre anche di attrezzature con dimensioni proporzionate alla larghezza delle strade.
L'impresa dovrà possedere a titolo di proprietà o altro diritto reale o di godimento un mezzo specifico, regolarmente funzionante.
Il servizio dovrà essere eseguito ogni qualvolta lo spessore della neve caduta raggiungerà i **SETTE CENTIMETRI**, senza necessità di alcuna chiamata da parte degli uffici comunali, su tutti i tratti di strada indicati nell'allegata planimetria.

Sono previsti servizi supplementari in Via Madonna degli Alpini (solamente per il tratto sterrato) e lungo la strada di accesso al depuratore. Tali servizi verranno eseguiti solo dietro esplicita richiesta dell'Amministrazione Comunale.

Il servizio può essere sospeso nelle ore notturne (dalle 0.00 alle 5.00). In ogni caso entro le ore 6.00 dovranno essere effettuate tutte le operazioni.
Il servizio relativo alla rimozione della neve con pala meccanica e automezzo di trasporto deve essere **preventivamente autorizzato dall'Amministrazione comunale.**
L'impresa dovrà inoltre disporre di mano d'opera adeguata, regolarmente assicurata contro gli infortuni ed agli istituti previdenziali e assistenziali, come previsto per legge.
L'impresa dovrà essere regolarmente assicurata per eventuali danni alle proprietà pubbliche e private che potrebbero essere arrecati durante lo svolgimento del servizio.

L'appaltatore è inoltre tenuto ad inoltrare a mezzo fax o mail, all'ufficio tecnico del Comune di Marzio PRIMA DI OGNI SINGOLO GIRO, COMUNICAZIONE DI INIZIO SERVIZIO.
In mancanza di tale documentazione la ragioneria comunale non potrà dare corso alla liquidazione delle relative fatture.

ART. 4 - RECAPITO

L 'appaltatore deve avere un recapito telefonico onde poter assicurare, in caso di particolari necessità, la sua pronta reperibilità.

ART. 5 - RAPPORTO ECONOMICO

L'Ammontare presunto dell'appalto per la stagione invernale periodo 2018/2019 è di **€ 7.750,00=** oltre IVA di legge.

<u>Il lavoro di sgombero neve, compresa la salatura e la sabbiatura, sarà valutato in economia e pagato con l'applicazione dei seguenti prezzi di elenco, dedotta la percentuale di sconto offerto sull'importo presunto dell'appalto di € 7.750,00:</u>

Materiali, mezzi e attrezzature

SERVIZIO SGOMBERO NEVE GIRO COMPLETO (come da prospetto indicato dall'Amministrazione comunale)	cad.	EURO	140,00 + IVA
SERVIZI SGOMBERO NEVE SUPPLEMENTARI: <u>(solo su richiesta dell'Amministrazione comunale)</u>			
A) Via Madonna degli Alpini (solo parte sterrata)	all'ora	EURO	55,00 + IVA
B) Strada di accesso al depuratore	all'ora	EURO	55,00 + IVA
SERVIZIO DI SPARGIMENTO SALE E SABBIA GIRO COMPLETO (Esclusa fornitura di sale e sabbia)	cad.	EURO	135,00 + IVA
SERVIZIO DI SPARGIMENTO SALE e SABBIA SUPPLEMENTARE (Esclusa fornitura di sale e sabbia)	all'ora	EURO	40,00 + IVA
Nolo di pala meccanica, per rimozione neve in caso di eventi eccezionali, compreso autista:	all'ora	EURO	55,00 + IVA
Nolo di automezzo di trasporto neve rimossa, in caso di eventi eccezionali, compreso autista	all'ora	EURO	40,00 + IVA

L 'importo di prestazione oraria sarà liquidato per ogni ora di servizio effettivamente prestata.

Nei suddetti prezzi sono compresi tutti gli oneri per la prestazione degli operai, mezzi d 'opera e attrezzi vari, spese di registrazione e bolli, assicurazioni, ecc.
I suddetti prezzi, dedotto il ribasso d'asta pattuito al momento dell'aggiudicazione, si intendono accettati dall'appaltatore in base a calcoli di sua convenienza ed a tutto rischio e sono quindi fissi ed invariabili, indipendentemente da qualsiasi eventualità.
<u>Nel caso in cui a fine stagione non si dovesse superare la spesa minima di Euro 1.500,00 (millecinquecento/00) IVA compresa il Comune garantirà, oltre alla prestazioni eseguite un fisso di Euro 1.000,00 (mille/00) IVA compresa a garanzia dell'ammortamento dei mezzi d'opera e dell'impegno della ditta appaltatrice.</u>

Il sale e la sabbia verrà messo a disposizione dal Comune.

Eventuali forniture di materiali e mezzi che si ritenessero urgenti e necessari per un migliore espletamento del servizio, in caso di eccezionali nevicate, dovranno essere concordate con l'Amministrazione comunale.

ART. 6 - PAGAMENTI

I pagamenti verranno effettuati a presentazione delle relative fatture che dovranno essere corredate da apposite bolle giustificative, vistate dal personale incaricato dall'Amministrazione appaltante.

ART .7 - PENALITA' -RESCISSIONE DEL CONTRATTO

Il Responsabile dei servizi potrà in ogni caso di mancanza applicare delle penalità da Euro 250,00 a Euro 516,00 da contabilizzarsi, senz'altra formalità, sulla prima fattura in pagamento.
In caso poi di ripetuti e gravi motivi di lagnanze sul servizio e quando l'appaltatore non provvedesse alle necessarie prescritte prestazioni l'Amministrazione Comunale potrà risolvere il con tratto immediatamente.

ART. 8 - DEPOSITO CAUZIONALE DEFINITIVO

L'operatore economico aggiudicatario dovrà provvedere a consegnare documento atto a comprovare l'avvenuta costituzione della garanzia definitiva ai sensi e con le modalità previste dall'art. 103 del d.lgs. 50/2016..

ART. 9 - SPESE CONTRATTUALI

Tutte le spese necessarie alla stipula del relativo contratto sono a totale carico della ditta appaltatrice del servizio, senza alcun diritto di rivalsa.

ART. 10 - DISPOSIZIONI FINALI

Per tutto quanto non espressamente previsto nel presente Capitolato si fa riferimento alle vigenti disposizioni di legge e regolamentari che disciplinano la materia, nonché a quelle che verranno eventualmente promulgate nel corso dell'appalto.

* * * * *

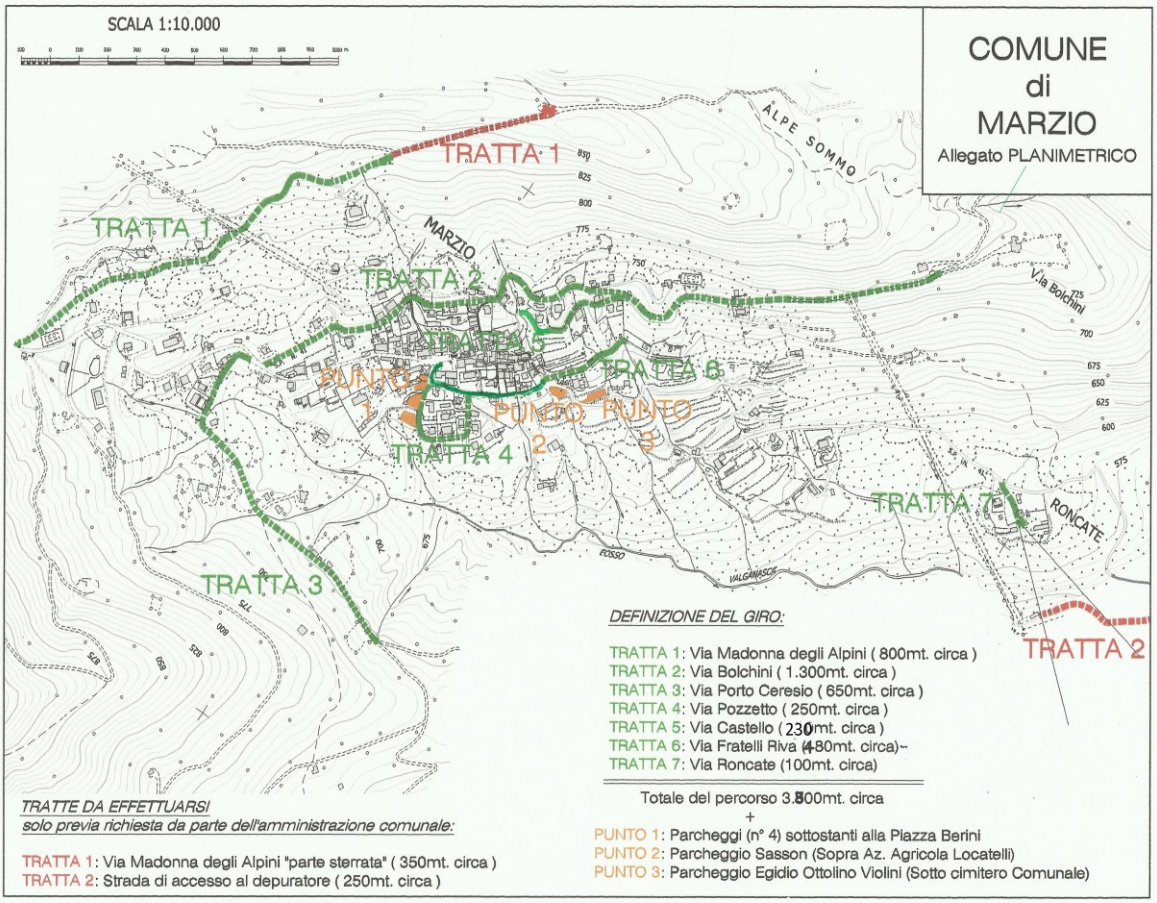

DEFINIZIONE DEL GIRO:

TRATTA 1: Via Madonna degli Alpini (800mt. circa)
TRATTA 2: Via Bolchini (1.300mt. circa)
TRATTA 3: Via Porto Ceresio (650mt. circa)
TRATTA 4: Via Pozzetto (250mt. circa)
TRATTA 5: Via Castello (230mt. circa)
TRATTA 6: Via Fratelli Riva (480mt. circa)
TRATTA 7: Via Roncate (100mt. circa)

Totale del percorso 3.800mt. circa
+
PUNTO 1: Parcheggi (n° 4) sottostanti alla Piazza Berini
PUNTO 2: Parcheggio Sasson (Sopra Az. Agricola Locatelli)
PUNTO 3: Parcheggio Egidio Ottolino Violini (Sotto cimitero Comunale)

TRATTE DA EFFETTUARSI
solo previa richiesta da parte dell'amministrazione comunale:

TRATTA 1: Via Madonna degli Alpini "parte sterrata" (350mt. circa)
TRATTA 2: Strada di accesso al depuratore (250mt. circa)

ATTESTAZIONE SULLA REGOLARITA' CONTABILE e COPERTURA FINANZIARIA

IL RESPONSABILE DELL'AREA ECONOMICO-FINANZIARIA

- vista la determinazione relativa all'impegno di spesa di cui sopra;
- visto il Bilancio Pluriennale 2018/2020 approvato con deliberazione del Consiglio Comunale n. 5 del 30.03.2018, esecutiva ai sensi di legge, e successive variazioni;

ATTESTA

Ai sensi e per gli effetti del D.lgs 18/08/2000, n. 267:

a) la regolarità contabile e la copertura finanziaria dell'impegno di spesa di cui trattasi, dando atto che la spesa complessiva di Euro 9.455,00 derivante dal presente atto è stata imputata per Euro 1.982,50 sui fondi della Missione/Programma/Titolo 10/05/1 capitolo 10810301 art. 1 competenza 2018 oggetto "sgombero neve" e per la differenza di Euro 7.472,50 sui fondi della medesima Missione/Programma/Titolo/capitolo ed art. 1 competenza 2019;
b) l'esecutività della presente determinazione dalla data odierna.

Data 14.11.2018

IL RESPONSABILE
DELL'AREA ECONOMICO-FINANZIARIA
F.to rag. Sibilla Francesca CLERICI

CERTIFICATO DI PUBBLICAZIONE

Il presente provvedimento è stato pubblicato il giorno 30.05.2019 sul sito web istituzionale (www.comune.marzio.va.it) di questo Comune accessibile al pubblico, ex art. 32 comma 1, della legge 18 giugno 2009 n. 69, e vi rimarrà per gg. 15 consecutivi.

Dalla Sede Municipale 30.05.2019
N. 336/2019 Registro Pubblicazioni

Il Messo Comunale
F.to Enrica LOMBARDO